

平成25年度 事業報告書

社会福祉法人 岳南厚生会

特別養護老人ホーム 高原荘
(指定介護老人福祉施設)
(小規模生活単位型)

高原荘 短期入所事業
(指定短期入所生活介護事業)

老人デイサービスセンター やすらぎホーム
(指定通所介護事業)

ホームヘルパー派遣事業
(指定訪問介護事業)

在宅介護支援センター 高原荘
(在宅介護支援センター事業)

居宅介護支援事業 高原荘
(指定居宅介護支援事業)

小規模多機能型居宅介護事業所たかはら
(地域密着事業)

グループホーム たかはら
福祉相談センター富士根南

社会福祉法人岳南厚生会

事業報告書

法人の基本理念である「敬愛の念とお年寄りの気持ちを心から受け入れを大切にしていける精神」に則り、利用者ニーズにあった福祉サービスを提供することに専念すると共に、地域の方々との連携の基、ボランティア活動、実習生の受け入れを行ってきました。

介護保険制度の開始以来、高齢者数の伸びと共にサービス利用者数も増え続けており、今後も増加、重度化が見込まれる中、多様なニーズに応えるべく、新規開設のグループホーム運営を行った。特徴としては特に利用者は明るい環境の中でゆったりとした生活が確保され、理念を具体化し、その人らしい自立した生活の継続を援助することを目的にし地域福祉に貢献した取り組みができた。

介護現場における人材確保と処遇改善を一層進める観点から「介護職員処遇改善交付金」の申請も継続して行い「処遇改善手当」として全職員に支給した。

特養施設従来型(50床)においても三つの生活単位に分け、施設環境面、居住性について、利用者が、ゆったりとした空間により、やすらぎのある生活環境を保持することができた。

在宅介護支援センター、通所介護事業、短期入所事業、訪問介護事業、居宅介護支援事業などのサービス提供においても利用者に喜んでいただけるよう努力した。

職員研修は積極的に行い、職員の新しい介護のあり方について、意識改革に意をそそぎ施設内の処遇、サービス提供等、当初の計画を遂行できた。

1. 規模

(1) 敷地面積	14,698.49 m ² (高原荘)
〃	1,377.26 m ² (小規模たかはら)
(2) 建物延べ面積	1階 1,592.11 m ² (高原荘)
	2階 2,481.45 m ²
	3階 522.64 m ²
	計 4,596.20 m ²

木造かわらぶき平家建 156.92 m² (小規模たかはら)

木造かわらぶき平家建 231.72 m² (グループホーム)

2. 概要

- | | |
|-----------|----------------------|
| (1) 経営主体 | 社会福祉法人 岳南厚生会 |
| (2) 所在地 | 静岡県富士宮市貫戸103-2 |
| (3) 〃 | 静岡県富士宮市小泉寺ノ後1625-25 |
| (4) 法人役員 | 理事10名 監事2名
評議員21名 |
| (4) 理念・沿革 | |

社会福祉法人「岳南厚生会」は「敬愛の念」と「お年寄りの気持ちを心から受入れ、大切にしていく精神」をもって、利用者に接し、老人福祉の増進に寄与せんとする

〈沿革〉

- 昭和 61 年 10 月 社会福祉法人 岳南厚生会設立認可
- 昭和 62 年 4 月 特別養護老人ホーム高原荘 (50 床) 開設
- 昭和 62 年 8 月 ショートステイ事業開始
- 昭和 62 年 10 月 デイサービスセンターやすらぎホーム (25 名) 開設
- 平成 3 年 7 月 ホームヘルパー派遣事業 開始
- 平成 6 年 4 月 施設入浴サービス事業 開始
- 平成 7 年 4 月 在宅介護支援センター高原荘 開設
- 平成 10 年 4 月 ショートステイ専用居室 (20 床) 開設
- 平成 12 年 4 月 居宅介護支援事業所 開設
- 平成 15 年 8 月 新型特養ユニットケア (30 床) 開設
- 平成 24 年 4 月 小規模多機能型居宅介護事業所たかはら 開設
- 平成 25 年 4 月 認知症対応型共同生活介護事業所たかはら 開設
- 平成 26 年 2 月 福祉相談センター富士根南 開設

(5) 施設の種類、定員

- ①特別養護老人ホーム 高原荘 (指定介護老人福祉施設)
 短期入所生活介護 高原荘 (指定短期入所生活介護事業) 第 2 種社会福祉事業
1. 種 別 第 1 種社会福祉事業
2. 入所定員 (従来型) 50 名 (ユニット型) 30 名
 (短期入所) 20 名

3. 職員構成 (平成 26 年 3 月 31 日現在)

施設長	1	副施設長	1	事務員	3 (1)
介護支援専門員	2	生活相談員	2	看護師	4 (3)
管理栄養士	1	介護職員	36 (10)	介助員	(3)
栄養士	(1)				
調理員	3 (5)	機能訓練指導員	(1)	医師 (嘱託医)	(1)
合計	66 名 (14)	() は非常勤 嘱託医含まず			

②居宅介護支援事業 高原荘 (指定居宅介護支援事業)

1. 種別 公益を目的とする事業

2. 職員構成 (平成 26 年 3 月 31 日)

介護支援専門員	4	兼務	1
合 計		4 名	

③在宅介護支援センター 高原荘

1. 種 別 第2種社会福祉事業

2. 職員構成 (平成26年3月31日)

社会福祉士	1
合 計	1名

④ 老人デイサービスセンター やすらぎホーム (指定通所介護事業)

1. 種 別 第2種社会福祉事業

2. 利用人数 30名

3. 職員構成 (平成26年3月31日現在)

生活相談員 2	運 転 手 3 (3)	介 護 職 員 7 (4)
看 護 職 員 1 (1)	介 助 員 1 (1)	調 理 員 1 (1)
機能訓練指導員 1 (1)	合 計 名 15 (9)	() は非常勤

⑤ ホームヘルパー派遣事業 (指定訪問介護事業)

1. 種 別 第2種社会福祉事業

2. 職員構成 (平成26年3月31日現在)

ヘルパー1・2級	0
合 計	0 () は非常勤

⑥ 小規模多機能型居宅介護事業所たかはら

1. 種 別 第2種社会福祉事業

2. 職員構成 (平成26年3月31日現在)

管理者 1	介護支援専門員 1	看護師 1	介護職員 4 (6)
合 計 5 (6) () は非常勤			

⑦ グループホームたかはら

1. 種 別 第2種社会福祉事業

2. 職員構成 (平成26年3月31日現在)

管理者 1	介護支援専門員 (1)	看護師 (1)	介護職員 5 (3)
合 計 6 (5) () は非常勤			

⑧福祉相談センター 富士根南

1. 種 別 第2種社会福祉事業

2. 職員構成

(平成26年3月31日)

看護職員	1
合 計	1名

3. 法人財政の確立

法人における財政基盤の確立と財源の確保については、一般の方々の善意の寄付を受ける。

4. 平成25年度 理事会開催状況

回	開催日	議 案
1	H25.5.24	<ul style="list-style-type: none"> ・平成24年度事業報告・決算報告 ・監事監査報告 ・定款の変更について ・監事監査実施規程の制定について ・給与規程の改定について ・理事長の専決事項の報告について
2	H25.11.21	<ul style="list-style-type: none"> ・経理規定の制定について ・給与規程の改正について ・平成25年11月補正予算について ・特養入居請求管理等システム入替に係る契約の締結について ・介護用ベット購入及び特別養護老人ホーム従来棟床張替工事に係る入札について ・理事長の専決事項の報告について
3	H25.12.18	<ul style="list-style-type: none"> ・介護用ベット購入に係る入札結果及び契約の締結について ・特別養護老人ホーム高原荘従来棟床張替工事に係る入札結果及び契約の締結について ・平成25年12月補正予算について ・平成25年度監事定期監査報告について ・平成25年度富士宮市による指導監査について ・理事長の専決事項の報告について
4	H26.3.25	<ul style="list-style-type: none"> ・平成25年度3月補正予算について ・平成26年度事業計画について ・平成26年度当初予算について ・給与規程の改正について ・嘱託医委託契約について ・高原荘訪問介護事業所の廃止について ・ユニット型特別養護老人ホーム高原荘の指定について

		<ul style="list-style-type: none">・グループホームたかはらの実地指導結果について・理事長の専決事項について
--	--	---

5. その他

- (1) 静岡県厚生部福祉子ども局による指導監査
平成 25 年 9 月 18 日 監査 (法人・施設)

- (2) 富士宮市 福祉企画課 実地指導
平成 26 年 2 月 12 日 グループホーム

特別養護老人ホーム 高原荘

(指定介護老人ホーム)

事業報告書

平成25年度 特別養護老人ホーム高原荘は、入居者様は明るい環境の中でゆったりとした生活が確保され、理念を具体化し、その人らしい自立した生活の継続を援助することを目的にし地域福祉に貢献している取り組みがされた。「身体ケア」モデルから、「身体ケア+認知症ケア」モデルへの取り組みとしての小規模生活単位型ケアへの取り組みも定着し、ご利用者に対し、一方的なお世話から高齢者自身の生きる力を出来る限り引き出していけるユニットケアの事業と成った。

感染予防策も継続的に行われ、日常の感染予防の徹底もあり発生はなかった。あらためて施設での感染予防策への取り組みは、普段からの取り組みの必要性を感じた。

1. 研修状況報告

施設長	静岡県地域包括在宅介護支援センター協議会	4部会会議
	〃	企画部会
	〃	役員会・総会・管理者研修
	〃	総務部会
	〃	意見交換会
	全国地域包括・在宅介護支援センター協議会	常任委員会
	全国小規模多機能型居宅介護事業者連絡	総会
	小規模多機能型居宅介護	こんご～地域とともに育つ、つくる小規模多機能～
	静岡県老施協	研修委員会
	〃	定例総会 労働法関係研修
	〃	役員会・総会・研修会
	〃	高齢者福祉研究大会 4委員会合同会議
	〃	特養委員会
	〃	「地域密着型サービスの事業展開に関する研修」
	〃	「食に関する研修」
	〃	「健康づくり研修会」
	〃	事例研究発表会
	静岡県給食協会 富士宮支部	役員会
	〃	〃 総会・食品衛生講習会
	富士圏域社会福祉施設長会	
	〃	定例会
	静岡県社会福祉研究会	
	静岡県健康福祉推進ネットワーク会議	

	社会福祉施設運営管理研修会
	静岡県介護福祉士会設立20周年記念式典・講演・祝賀会
	社会福祉法人 経営セミナー
	社会福祉法人 監事監査研修会
	介護保険サービス事業者説明会・講習会
	介護保険事業者連絡会 総会
	「福祉の仕事」職員発表会
	キャリアパス 実践セミナー個別相談会
	安全運転管理者に対する法定講習会
	静岡県健康福祉部長と県社会福祉協議会連絡協議との懇談会
	地域包括ケアシンポジウム
	労働災害防止講習会
	静岡県介護労働懇談会
	「介護力向上研修～研究発表Again」研修会
	静岡健康・長寿学術フォーラム
	認知症対応型サービス事業開設者研修
	お泊りデイサービスに係る意見交換会
	介護事業所の評価・賃金制度の作り方、活かし方
	小阪憲司先生の講演会
	静岡県個室ユニット型施設連絡会
	ふじのくに型福祉サービス支援事業講演会・発表会
	静岡県福祉サービス第三者評価事業啓発研修会
	高齢者虐待対応における緊急避難場所の確保について
	小規模多機能型居宅介護 みくらの里 竣工式
	平成26年度地域型支援センター 業務委託説明会
事務次長	社会福祉法人 監事監査研修会
	不在者投票 施設事務説明会
	契約に関する基本的知識と実務対応
	成年被後見人の選挙権を考えるセミナー
	福祉のしごと就職フェア in しずおか
	「福祉の仕事」職員発表会
	立石法律事務所 研修セミナー
	大学生等就職フェア
	リスクマネジメント研修会
	実りの秋の就職フェア～就活応援！選べる就職相談会～
	メンタルヘルス対応（基礎編）

	静岡県福祉職合同入職式
指導課長	ストレスマネジメント講座
	人事考課・評価講座
	京セラアメーバ経営セミナー
	福祉避難所研修会
ケアマネ・支援センター	
	介護保険事業者連絡会 総会
	主任介護支援専門員連絡会
	地域包括・在宅介護支援センター協議会 現任職員研修
	大宮地区社会福祉協議会 総会
	社会福祉協議会 黒田支部ふれあい交流会
	〃 〃 役員会
	認定調査員 新任研修
	居宅介護支援部会研修会
	地域寄合処スタッフ研修会
	社会福祉実習報告会・実習指導者意見交換会
	認定調査員 現任研修
	地域包括支援センター等 職員研修
	介護保険サービス事業者説明会・講演会
	居宅介護支援部会 研修会
	富士宮市地域支援展開事例検討会
	高次脳機能障害者支援従事者基礎研修
	介護保険事業者 集団指導
	センター方式地域推進フォローアップ研修会
	地域におけるセーフティネット推進セミナー
	ケアマネジメント研修
	高齢者虐待防止シンポジウム
	ふじのくに見守り手帳活用研修会
事務員	社会福祉法人 施設事務職員経理応用講座
	〃 決算事務講座（新会計基準）
	年金委員研修会
	退職手当共済制度説明会
生活相談員	
	センター方式 発表会

	介護実習指導者会議
	ひもときシートを活用した認知症ケアの気づきを学ぶ研修会
	接遇・マナー講座（指導者養成編）
	指導的職員 研修 I
	富士宮東高校 福祉科 体験発表会
	富士市・富士宮市合同相談員連絡会
	新人職員指導術講座
	相談員連絡会
	高齢者権利擁護等推進「身体拘束廃止フォーラム」
	災害時要援護者支援研修会
看護師	
	富士・富士宮地区看護師連絡会
	感染対策支援セミナー
	在宅における褥瘡予防と褥瘡処置方法
厨房	県給食協会富士宮支部 総会・食品衛生講習会
	〃 おさかな調理研修会
	〃 栄養士研修会
	〃 富士支部 栄養士研修会
	衛生・栄養管理講習会
	富士富士宮地区特養栄養士会
	静岡県福祉職合同入職式出席者フォローアップ研修
	「介護力向上研修～研究発表Again～」
	調理研修会
	静岡県老施協 職員研修「食に関する研修」
デイサービス	
	介護保険事業者連絡会 総会
	介護保険サービス事業者説明会・講演会
	介護保険事業者集団指導
	認知症介護予防講座
	コミュニケーション技法講座（基礎編）
	介護記録の書き方講座
	福祉サービス苦情解決研修会
	指導的職員研修 II

	新任職員研修 II-2
	通所部会
寮 母	センター方式発表会
	静岡県老施協 21世紀委員会接遇マナー研修会
	甲種防火管理新規講習
	新任職員研修 I
	中堅職員研修 I
	中堅職員研修 II
	中堅職員のための組織性向上講座
	介護職スキルアップ事業「口腔ケアについて」研修
	静岡県高齢者福祉研究大会
	「福祉の仕事」職員発表会
	身体拘束廃止推進員養成研修
	静岡県福祉職合同入職式出席者フォローアップ研修
	高齢者虐待防止講座
	「介護力向上研修～研究発表Again～」
	感染症予防対策講座
	会議力向上講座
	ユニットリーダー研修
	介護現場のレクリエーション方法
	介護保険事業者 集団指導
	センター方式地域推進フォローアップ研修会
	センター方式基礎研修会
	能力開発啓発セミナー及び介護技術等に関する講習会
	急変を見逃さないための救急講座
	ひもときシートを活用した認知症ケアの気づきを学ぶ研修会
	コミュニケーション技法講座（応用編）
	介護力向上研修
	相談員・介護支援専門員スキルアップ研修
小規模	介護保険事業者連絡協議会 総会
	口腔ケア講座
グループホーム・支援センター	
	認知症介護実践研修 全6回

	レクリエーション講座
	レクリエーション指導者養成講習会全5回
	介護保険事業者 集団指導
	富士宮市地域福祉実践セミナー
	高齢者虐待防止シンポジウム
	出前地域ケア会議
	ネットワーク委員会
	富士根南地区社協 推進委員研修会
監 事	社会福祉法人 監事監査研修会

2. 会議の実施状況

会 議 名	回 数	参 加 職 種
職 員 会 議	月 1 回	全職員
サービス担当者会議	随 時	直接処遇担当者・担当職員
ケアワーカー会議	随 時	ケアワーカー
献 立 会 議	月 2 回	全職員・入所者
利 用 者 会 議	月 1 回	各職種主任・利用者
リーダー会議	月 1～2 回	各職種リーダー

3. 実習生の状況

(平成 26 年 3 月 31 日現在)

実習受け入れ先	実習期間	日 数	人 数
県立富士宮東高校 (3 年生)	5/ 8 ～ 5/24	12 日間	3 名
〃	7/17 ～ 7/31	10 日間	3 名
〃 (2 年生)	10/ 1 ～ 10/18	12 日間	3 名
県立短期大学 (1 年生)	3/17 ～ 3/26	6 日間	2 名
静岡福祉大学 (3 年生)	2/10 ～ 3/24	24 日間	1 名
新規採用職員研修	9/12	1 日間	26 名
(三幸福祉カレッジ)	9/24 ～ 9/25	2 日間	1 名

FUJI アカデミー	4/16 ~ 4/22	3日間	2名
〃	4/24 ・ 4/26	2日間	1名
〃	5/ 1 ~ 5/ 9	3日間	1名
〃	5/13 ~ 5/17	3日間	1名
〃	5/22 ~ 5/27	3日間	1名
〃	6/ 1 ~ 6/11	2日間	1名
〃	6/ 4 ~ 6/ 6	3日間	1名
〃	7/ 9 ~ 7/16	3日間	1名
〃	7/22 ~ 7/23	2日間	1名
〃	7/30 ~ 8/ 1	3日間	1名
〃	8/ 5 ・ 8/ 6	2日間	1名
〃	8/ 6 ~ 8/14	3日間	1名
〃	10/14 ・ 10/24	2日間	1名
〃	10/18	1日間	1名
〃	1/27	1日間	1名
星陵高校	8/ 5 ~ 8/ 9	3日間	3名
福祉体験（富士中）	11/ 8	1日間	6名
富士宮四中	9/10 ~ 9/13	3日間	3名
黒田小学校	9/ 5	1日間	45名

4. 施設慰問状況

日時	受け入れ団体名	内容
平成 25年 5月 10日		ハーモニカ
5月 17日	天間謡泉会	三味線・民謡
6月 7日	マジシャンクラブ富士	マジック
7月 26日	山本太鼓	太鼓
9月 13日	津軽	津軽三味線
11月 15日	ひばりの会	お琴・洋楽器
1月 7日	読み聞かせ	紙芝居
2月 28日	フジネ会	三味線
3月 19日	天間謡泉会	三味線・民謡

5. 年間行事

月日	行事名	内容
平成 25年 4月	・開荘記念日	・食事会で祝った。
5月	・藤の花見	・季節感を感じていただき、春を満喫していただく。
6月	・3B体操大会	・富士川町体育館にて、3B体操を通して地域の

		方々と親交を図った。
7月・8月	<ul style="list-style-type: none"> ・七夕祭り ・流しそうめん ・夏祭り ・合同慰霊祭 	<ul style="list-style-type: none"> ・想いを七夕に託し短冊を飾り祝った。 ・夏の暑さのひとつきを忘れ、涼感を味わっていた。 ・模擬店にて夕食をとり、カラオケや太鼓の慰問にて祝った。 ・物故者を偲び、祈りを込めて供養を行った。
9月	<ul style="list-style-type: none"> ・総合防災訓練 ・衆議院選挙不在者投票 ・敬老会祝賀会 	<ul style="list-style-type: none"> ・防災訓練を1日体験した。 ・地域交流室にて不在者投票を行った。 ・長寿を祝い、家族と共に祝いをした。
10月	<ul style="list-style-type: none"> ・運動会 	<ul style="list-style-type: none"> ・室内で行える簡単なスポーツを楽しんだ。
11月	<ul style="list-style-type: none"> ・総合防災訓 ・福祉作品展 	<ul style="list-style-type: none"> ・福祉施設防災の日。 ・作る喜び、日頃の活動の評価の場となった。
12月	<ul style="list-style-type: none"> ・クリスマス会 ・もちつき ・木下大サーカス 	<ul style="list-style-type: none"> ・お年寄りと共にケーキを作りクリスマスを楽しんだ。 ・つきたてのお餅を適当な大きさに取り分け、皆さんで頂いた。 ・利用者とサーカスを観に、静岡へ。食事をしながら楽しみました。
1月・2月	<ul style="list-style-type: none"> ・七草がゆ ・どんど焼き ・節分(豆まき) ・関取慰問 	<ul style="list-style-type: none"> ・利用者自身で粥を炊き昔を懐かしみながら、一年間の無病を願った。 ・団子を作り、どんど焼きに参加し一年の無病息災を祈った。 ・浅間神社の神主を招き、祓いをしていただいた。 ・関取3名を高原荘へ呼び、利用者の方と健康を祈願した。
3月	<ul style="list-style-type: none"> ・ひな祭り 	<ul style="list-style-type: none"> ・皆さんで女の子の祭りを、昔を懐かしみながら祝った。

6. 入所者クラブ状況 クラブ活動を通して、在宅利用者と施設入所者の交流を図った。

クラブ名	活動日	指導者	内容
書道	毎月第2、第4金曜日	職員	お手本で(漢字・かな)を練習する。 福祉作品展に出展する。

民謡合唱	毎週水・土曜日	職員	民謡や歌を通じて、生き甲斐や入所者相互の交流を図る。誕生会や行事等で発表する。
絵	毎月第2日曜日	職員	風景・動物・自画像を描く
さわやか教室	毎月第2、第4火曜日	3B体操講師	3B体操指導
レクリエーション	毎月第2、第4金曜日	木村氏	楽器を用いた音楽指導

7. ボランティア状況

各種ボランティア団体が定期的に、来荘していただけるようになった。内容としては、荘内の清掃、包布交換、利用者との話し相手、行事の時などはお手伝いをお願いした。

10月 環境整備；JA婦人部

11月 環境整備；富士宮市シルバー人材センター

8. 入・退所の状況

入・退所の状況（平成25年度）

（入所者）

No	氏名	入所日	出身地	入所前
1		平成25年5月28日	富士宮市	自宅
2		9月9日	〃	〃
3		9月9日	〃	〃
4		10月15日	〃	〃
5		平成26年1月9日	〃	老健旭ヶ丘
6		2月17日	〃	自宅
7		3月17日	富士市	いきいき病院

（退所者）

No		退所日	出身地	退所理由
1		平成25年5月24日	富士宮市	老衰の為死亡
2		8月29日	〃	肺塞栓の為死亡
3		8月31日	〃	心不全の為死亡
4		10月11日	富士市	長期入院の為退所
5		12月25日	富士宮市	老衰の為死亡

6		平成 26 年 2 月 11 日	〃	窒息の為死亡
7		3 月 9 日	〃	老衰の為死亡

9. 実施機関別入所者状況

平成 26 年 3 月 31 日現在

	富士宮市	富士市	調布市	合 計
男	14	1	0	15
女	58	6	1	65
合計	72	7	1	80

10. 入浴時間

(平成 26 年 3 月 31 日現在)

区 分	個 浴	機械浴	清 拭	ユニット
回 数	週 2 回	毎 日	随 時	週 2 回 ~ 随 時
男	随 時	随 時		
女	随 時	随 時		

11. 入所者年齢構成表

平成 26 年 3 月 31 日現在

年 齢 階 級 別								
区分	64 歳以下	65~69	70~74	75~79	80~84	85~89	90 歳以 上	計
男	2	1	2	2	3	2	3	15
女	0	3	3	5	12	15	27	65
合 計	2	4	5	7	15	17	30	80
男	9 4 歳		5 7 歳		7 8 . 5 歳		8 5 . 0 歳	
女	9 8 歳		6 7 歳		8 6 . 5 歳			

備 考				総平均年齢 8 5 . 0 歳
区分	最高年齢	最低年齢	平均年齢	
男	9 3 歳	5 6 歳	7 9 . 1 歳	
女	1 0 4 歳	6 7 歳	8 6 . 4 歳	

12. 在所期間

平成26年3月31日現在

区分	1M未 満	6M未 満	1Y未 満	2Y未 満	3Y未 満	4Y未満	5Y未満	6Y未満	6Y以上	合計
男	1	0	0	1	1	3	3	1	5	15
女	0	3	3	10	6	9	9	4	21	65
合計	1	3	3	11	7	12	12	5	26	80

13. 過去一年間の退所者について、在所期間別の主たる退所理由

(平成26年3月31日現在)

項 目	1年未満	1～3	3～5	5～10	10年以上	計
家 庭 復 帰						0
他の社会福祉施設へ						0
入 院 加 療				1		1
老人保険施設へ入所						0
死 亡	1	1		4		6
そ の 他						0
計	1	1	0	5	0	7

14. 入所前の状況

(平成26年3月31日現在)

項 目	女	男	計
自 宅	5		5
他の老人福祉施設			0
医 療 機 関			0
老人保険施設	1	1	2
そ の 他			0
計	6	1	7

15. 月別入退所者数の状況

	1日現在 入所者数	月内の移動		当月該 延べ人数	備考
		入所	退所		
4月	80	0	0	80	
5月	80	1	1	81	
6月	80	0	0	80	
7月	80	0	0	80	
8月	80	0	2	80	
9月	78	2	0	80	
10月	80	1	1	81	
11月	80	0	0	80	
12月	80	0	1	80	
1月	79	1	0	80	
2月	80	1	1	81	
3月	80	1	1	81	

16. 居室の状況

(平成26年3月31日現在)

区分	2人部屋	4人部屋	個室	計
定員	2×7 14人	4×9 36人	30人	80人

17. 要介護度別の状況

平成26年3月31日現在

区分	介護 1	介護 2	介護 3	介護 4	介護 5	合計
男	1	3	4	3	4	15
女	10	9	11	12	23	65
計	11	12	15	15	27	80

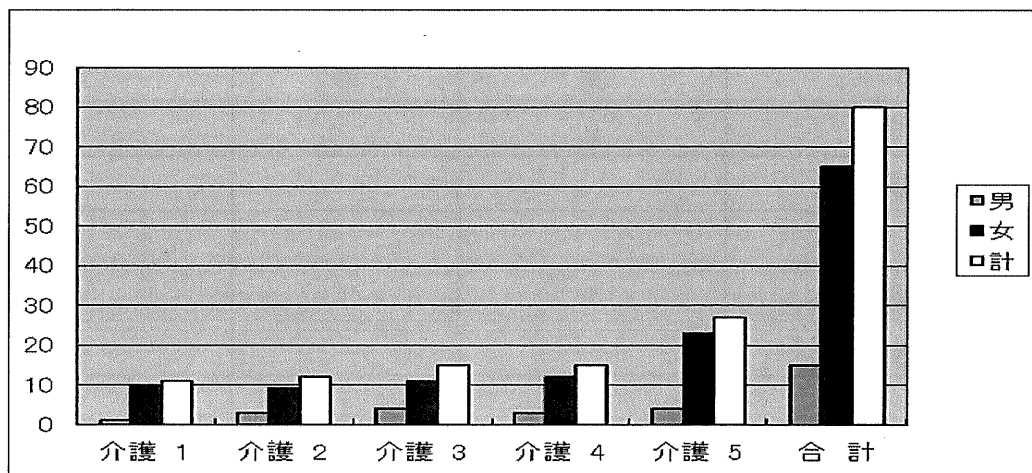

平成 25 年度 短期入所事業

(指定短期生活介護)

事業報告書

今年度の短期入所事業は、他施設に入所される方が多く登録利用者が減少した。また、認知症が進行し徘徊や異食行為をしてしまう利用者の利用率が高かった。

他にも末期癌、脳梗塞の回復期、精神疾患、難病等。医療色の強い方の利用が多かった。当事業所の取り組みは、利用者・ご家族の視点に立ち利用者本位の介護を目指した。

アセスメントを綿密にとり口頭・書面で情報を共有し、足りない情報は適時補足をした。

利用月	計
平成 25 年 4 月	546
5 月	579
6 月	481
7 月	564
8 月	596
9 月	527
10 月	588
11 月	549
12 月	541
平成 26 年 1 月	512
2 月	483
3 月	459
合計	6,425

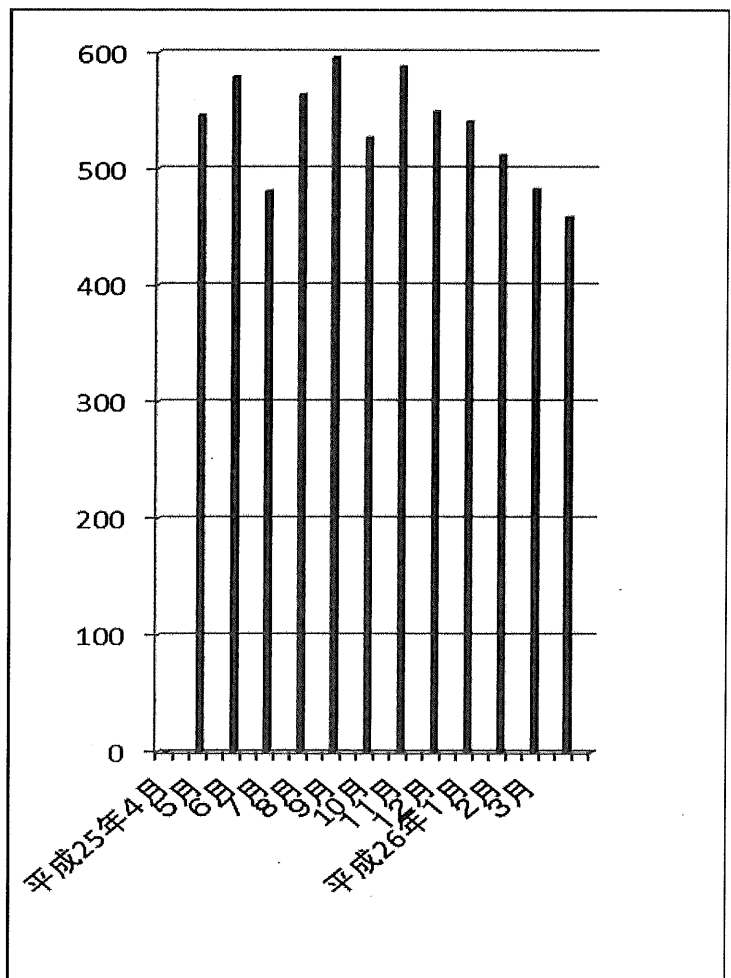

今後も医療依存度や介護ニーズの高い方が多くなることが予想される。そのニーズをつかみ利用して頂くために、情報の提供と援助技術の向上に努めていく。

疾患に関する介護職としての知識向上に努め、利用者・ご家族共に満足のいくサービスを目指していく。

平成 25 年度 老人デイサービスセンターやすらぎホーム
(指定通所介護事業)
事業報告書

利用者本位のサービス提供のため、明るく活気あふれ、利用者とそのご家族に信頼され、愛される施設運営を目標に取り組んだ。事業所数が年々増加し、まさに、競争社会であり、30人定員である処、1日平均 21.2人、年間利用率70.4%の実績となった。

やすらぎホームは、備品等の入れ替えや設えで利用者様に快適にサービスを受けていただけるようにし寄り添うケアへと近づいた。

1. H25年度 月別利用状況

	利用者	内予防	前期利用率	今期利用率	良い曜日	低い曜日	備考
4月	534	24	81.5%	68.5%	(土)79.2%	(金)60.0%	取り消し 2名
5月	570	33	80.5%	70.4%	(土)80.0%	(火)62.5%	
6月	535	30	83.3%	71.3%	(水)85.8%	(火)60.0%	死亡 1名
7月	581	30	83.7%	71.7%	(水)85.3%	(木)65.8%	
8月	593	35	80.1%	73.2%	(水)85.0%	(月)55.8%	取り消し 1名
9月	537	25	84.5%	71.6%	(水)83.3%	(月)52.7%	取り消し 2名 死亡 1名
10月	574	34	79.6%	70.9%	(木)79.3%	(月)57.5%	取り消し 2名
11月	557	41	75.8%	71.4%	(木)80.0%	(月)56.6%	
12月	509	42	71.9%	70.7%	(水)78.0%	(月)64.2%	取り消し 1名 死亡 1名
1月	499	37	69.7%	69.3%	(木)72.5%	(月)61.7%	取り消し 1名 死亡 2名
2月	468	35	70.4%	65.0%	(水)74.2%	(土)47.5%	取り消し 2名 死亡 1名
3月	559	36	65.5%	71.7%	(木)80.0%	(金)68.3%	
	6,516	402	77.6%	70.4%			

2. 利用者登録数 (取消数8人・死亡数9人)

				登録 実人数	
	(月)	(男)	(女)	(男)	(女)
(月)	28名	9名	19名	9名	18名
(火)	26名	8名	18名	7名	15名
(水)	30名	8名	22名	2名	10名
(木)	28名	10名	18名	1名	名
(金)	28名	10名	18名	1名	名
(土)	28名	10名	18名	0名	1名
合計	168名	55名	113名	20名	44名

3. ADL状況

	男	女	計
車椅子利用者	4名	11名	15名
歩行 補助具 介助者	12名	28名	40名
自立歩行	4名	5名	9名

(64名)

4. 登録者の利用状況

登録者の利用状況					
1週間に1回	9名	要介護 1	16名	要支援 1	4名
2回	27名	2	16名	2	3名
3回	22名	3	12名		
4回	4名	4	7名		
5回	2名	5	6名		
	64名		57名		7名

5. 利用者年齢構成

区分	性別	男	女	計		男	女
60歳		2	0	2	最高年齢者	94歳	99歳
70歳		3	4	7	最低年齢	65歳	77歳
80歳		13	26	39	平均年齢	82.9歳	87.5歳
90歳		2	14	16			
100歳		0	0	0			
計		20	44	64	平均年齢	86.1歳	

6.

4月 自宅療養 入院 2名 ・入居取消 1名 ショート利用者延 79名	10月 入院・自宅療養 1名 / 台風の為中止 1日 ショート利用者延 87名・死亡 1名・入居取消 1名
5月 ショート利用者延 78名	11月 入院・自宅療養 3名 ショート利用者延 71名
6月 入院 3名 ・死亡 1名 ショート利用者延 72名	12月 入院 6名・死亡 1名・入居取消 1名 ショート利用者延 66名
7月 自宅療養 1名 ショート利用者延 77名	1月 入院・自宅療養 6名・死亡 1名 ショート利用者延 74名・入居取消 1名
8月 入院 2名 ショート利用者延 86名	2月 入院 6名・死亡 1名 / 雪の為中止 1日 ショート利用者延 65名・入居取消 2名
9月 入院・自宅療養 3名 ・死亡 1名 ショート利用者延 78名・入居取消 1名	3月 入院 ・自宅療養 3名 ショート利用者延 66名

7. 行事実施状況

4月	いちご大福作り
5月	母の日カーネーション作り
6月	焼きそば作り・マジック慰問
7月	七夕お飾り作り
8月	流しそーめん・かき氷・ソフトクリーム
9月	敬老会（大衆演劇慰問）・防災訓練
10月	運動会・たこ焼き作り
11月	フラダンス慰問
12月	忘年会・ケーキ作り
1月	絵馬作り・すいとん作り
2月	豆まき（関取慰問）・福祉作品展作り
3月	カラオケ慰問

* 誕生日会は月行事として実施した。

誕生日カード（色紙）に使う記念写真の撮影を行い、カードに添付しプレゼントする。誕生日の記念品プレゼント。

季節ごとの行事を計画し、バスハイクなどにかけた。

季節感を大事にするため、食事にも季節の色を取り入れ、季節感を感じていただいた。

- * 制作
- * 月ごとに壁画を利用者様と制作した。
- * 母の日 しおり作り
- * 父の日 キーホルダー作り
- * カレンダー作り
- * 福祉作品展、出展作品の制作
- * 午前中にて、身体をつかった体操を行った。
- * 午後、一般浴脱衣場をカラオケルームに開放し、カラオケを嫌な方に遠慮する事なくカラオケをおもいきり楽しんで頂いた

ホームヘルパー派遣事業

(指定訪問介護事業)

平成 25 年度 休止中

平成 25 年度 在宅介護支援センター事業報告

平成 25 年度は、富士宮市から下記事業の業務委託を受け、実施しました。

1. 総合相談支援業務
2. ネットワーク活動・研修会などへの参加
3. 介護予防教室業務（法人委託）
4. 家族介護教室業務（法人委託）

1. 総合相談支援業務

高齢者などからの相談を受け付け、集約した上で地域包括支援センターにつなぐための窓口を設置し、地域包括支援センターの総合相談業務を支援するための総合相談支援業務を実施しました。

一年間の相談件数（支援件数）は次のとおりです。

来所相談	74件	
訪問相談	552件	
電話相談	995件	
メール・FAX	14件	
ネットワーク	62件	
包括への連絡・相談	140件	合計 1,837 件

2. ネットワーク活動・研修会などへの参加

○在宅介護支援センター連絡会への出席 年12回 14:00～16:00 市役所など

○さくら会(認知症を抱える家族の会)への出席

・毎月第2火曜日 10:30～14:00 富士健康福祉センター富士宮分庁舎2階
定例会への出席 7回

○大宮東地区社協 黒田支部 総会への参加

・4/5(金) 19:00～20:0 地域型支援センター職員紹介

○富士宮市老人クラブ連合会総会ご挨拶

・4/18(木) 10:30～11:00 安藤記念ホール

○富士宮市民生委員協議会

・4/18(木) 14:30～15:00 安藤記念ホール

○寄り合い処やまざくら 開所式に参加

・4/25(木) 9:30～11:30 地域型支援センター職員紹介 山本第一公民館

○黒田寄り合い処サロン 開所式に参加

- ・ 5/2 (木) 9:30~11:30 地域型支援センター職員紹介 黒田八幡宮
- 静岡県地域包括・在宅介護支援センター協議会
管理者・現任研修・総会参加
 - ・ 5/15 (水) 13:30~16:00 静岡県教育会館
- 大宮東地区社協 黒田・東・富士見が丘 総会参加
 - ・ 5/31 (金) 19:00~20:00 南部公民館
- 大宮東地区社協黒田支部 ふれあい交流会打合せ
 - ・ 6/4 (火) 19:00~20:00 黒田区民館
- 感染症研修
 - ・ 6/14(金)18:30~20:00 高原荘 地域交流室
- ラジオF 「ときめき倶楽部」 地域型支援センターの取材
 - ・ 6/24 (月) 10:00~10:30 8月20日放送
- 在宅医 内藤いづみ氏 講演会参加
 - ・ 6/29 (土) 14:00~16:00
- 大宮東地区社協黒田支部 ふれあい交流会最終打合せ
 - ・ 7/11(木)19:00~20:00 黒田区民館
- 大宮東地区社協黒田支部 ふれあい交流会
 - ・ 7/22(日)8:00~14:00 黒田区民館
- 大宮東支部寄り合い処スタッフ研修会
 - ・ 8/6(火)10:00~12:00 南部公民館
- 社会福祉士相談援助実習 実習生 実習報告会・意見交換会参加
 - ・ 8/7(月)13:00~17:00 静岡福祉大学
- 富士宮市教育委員会 社会奉仕体験活動(初任者研修)
 - ・ 9/12 (木) 9:00~15:30 認知症サポーター講座開催 26名参加
- 防災講座 市役所 防災課 角田氏
 - ・ 9/17 (火) 14:00~15:00 高原荘地域交流室
- 静岡県地域包括・在宅介護支援センター協議会 職員研修
 - ・ 9/19(木) 10:00~16:00 シズウェル7階
- 見える事例検討会体験研修
 - ・ 10/16 (水) 18:30~20:30 富士宮市役所 会議室
伊東市民病院 医師 八森淳氏 講師
- 大宮東地区社協 黒田支部 役員会 参加
 - ・ 10/24 (木) 19:00~20:00 黒田区民館
- 見える事例検討会 ファシリテーター養成研修
 - ・ 10/26 (土) 10:00~17:00 市役所会議室
 - ・ 10/27 (日) 9:00~16:00 市役所会議室
- 大宮東地区社協黒田支部 ふれあい交流会参加

- ・ 11/10(日) 8:00~12:00 黒田小学校
- 感染症研修
 - ・ 11/18(月) 18:30~20:00 高原荘地域交流室
- 大中里寄り合い処 認知症講話
 - ・ 11/20(水) 9:30~12:00 大中里区民館
- 静岡福祉大学 社会福祉士相談援助実習 実習生 事前訪問 佐野佳之君
 - ・ 11/23(土) 14:00~15:30
- 中部第一民生児童委員連絡協議会 新しい民生委員様にご挨拶
 - ・ 12/5(木) 9:30~10:00 東小学校 交流室
- キャラバンメイト養成講座 ファシリテーター(源道寺地区) 参加
 - ・ 12/8(日) 12:45~16:00 市役所会議室
- 富士宮市教育委員会 社会奉仕体験活動(初任者研修)
 - ・ 12/12(木) 14:30~16:00 高原荘地域交流室
- 小規模・グループホームたかはら 運営推進会議
 - ・ 12/16(月) 15:00~16:00 グループホームたかはら
- 星山寄り合い処 2周年記念 参加
 - ・ 12/17(火) 9:30~11:30 星山1区区民館

平成26年

- 見える事例検討会 事前打ち合わせ
 - ・ 1/14(火) 9:30~10:30 市役所会議室
- 見える事例検討会 事前勉強会
 - ・ 1/21(火) 15:00~17:15 市役所認定調査室
- 社会福祉士相談援助実習 実習生 事前オリエンテーション
静岡福祉大学 健康福祉学科 3年 受け入れ
 - ・ 1/25(土) 15:00~16:00
- 見える事例検討会 事前打ち合わせ
 - ・ 1/28(火) 10:00~12:00
- 見える事例検討会 事前勉強会
 - ・ 2/5(水) 15:45~17:15
- 地域におけるセーフティネット推進セミナー研修会
 - ・ 2/6(木) 10:00~15:45 静岡文化会館
- 寄り合い処 すいせん 開所式参加
 - ・ 2/10(月) 13:00~15:00 高原区公会堂 老人憩いの家
- 社会福祉士相談援助実習 実習生
静岡福祉大学 健康福祉学科 3年 受け入れ
 - ・ 2/10(月)~3/17(月) 24日間 180時間

- 社会福祉士相談援助実習 実習生 事前オリエンテーション
静岡県立短期大学 社会福祉学科 1年 受け入れ
- 見える事例検討会 ファシリテーター
 - ・2/13 (木) 18:45～20:45 富士宮市保健センター
- 大宮東地区社協 富士見ヶ丘支部 ふれあい交流会 参加
 - ・2/16 (日) 9:30～11:00 富士見ヶ丘集会所
- 見える事例検討会 反省会
 - ・2/26 (水) 16:30～17:00 富士宮市役所
- 障害者地域自立支援協議会 ケアマネジメント研修
 - ・2/27 (金) 13:30～16:30 富士宮市役所
- 高齢者虐待シンポジウム参加
 - ・3/4 (火) 14:00～16:00 総合福祉会館
- 大宮東地区 黒田支部 役員会
 - ・3/10 (月) 19:00～19:30 黒田区民館
- 災害時要援護者支援プロジェクト 災害時の富士宮市の取り組み
 - ・3/10 (月) 14:00～15:00 高原荘 地域交流室
- 社会福祉士相談援助実習 実習生
静岡県立短大 社会福祉学科 1年 受け入れ
 - ・3/17 (月) ～3/26(水) 6日間 48時間
- ふじのくに見守り手帳研修会参加
 - ・3/24 (月) 13:00～16:00 静岡県グランシップ

3. 介護予防教室 (法人委託)

地域における高齢者の、自発的な介護予防への取り組みを支援するため、介護予防の趣旨と実技の普及を目的とする介護予防教室業務を実施しました。

本年度につきましては、法人委託となり、委託元である富士宮市の方から、予防教室に関しては健康増進課でも行っているため、地域型支援センターについては、本来業務である総合相談窓口業務を優先してほしいとのご依頼がありました。したがって、今年度は、ご連絡をいただいた老人クラブ及び寄り合い処のみの開催とさせていただきました。

	日 時	時 間	参加人数	開催地区	場 所
1	平成 25 年 6 月 28 日 (金) 「かなひろいテスト」 「体操」	10:00～11:30	13名	みんな笑顔の寄り合い処	高原1区 公民館
2	平成 25 年 6 月 29 日 (土) 「転倒予防・実技」	9:30～10:00	36名	ぶらっと田中 寄り合い処	田中 区民館
3	平成 25 年 7 月 16 日 (火) 「紙芝居」	13:00～14:30	20名	咲花白一会	咲花 区民館

	「かなひろいテスト」 「体操」				
4	平成 25 年 8 月 10 日 (土) 「かなひろいテスト」 「認知症について」 「体操」	13:30~15:00	15名	瑞穂さくらの会	瑞穂区 公会堂
5	平成 25 年 9 月 24 日 (火) 「紙芝居」 「かなひろいテスト」 「体操」	13:30~15:00	18名	友遊クラブ	高原 1 区 区民館
6	平成 25 年 10 月 15 日 (火) 「紙芝居」 「かなひろいテスト」 「体操」	9:30~11:00	21名	星山寄り合い処	星山 1 区 区民館
7	平成 25 年 11 月 14 日 (木) 「紙芝居」 「かなひろいテスト」 「体操」	9:30~11:00	10名	大和クラブ	大和区 公会堂
8	平成 26 年 2 月 11 日 (火) 「知って防ごう！ ノロウイルス」 「体操」 「かなひろいテスト」	14:00~15:30	33名	富士見が丘老人 クラブ	富士見が 丘集会所
9	平成 26 年 2 月 18 日 (火) 「知って防ごう！ ノロウイルス」 「体操」 「かなひろいテスト」	14:00~15:30	30名	阿幸地クラブ	阿幸地 公会堂
10	平成 26 年 2 月 22 (土) 「知って防ごう！ ノロウイルス」 「体操」 「ゲーム 豆運び 輸送り」	10:00~11:30	13名	みんな笑顔の 寄り合い処	高原 1 区 公会堂

4. 家族介護教室 (法人委託)

家族において高齢者を介護する家族を支援するため、介護保険制度等の趣旨、利用方法の普及及び介護に係る技術等の普及、また、家族のリフレッシュを行うことを目的とする家族介護教室業務

を実施しました。

	日時・内容	時間	講師	場所	参加人数
1	平成 25 年 11 月 1 日 (金) 「食卓を豊かにする家庭 菜園入門講座」	14:00~16:00	富士宮市農政課 主査 小林寿恵氏 新鮮組 代表 中川治久氏 農学博士 前田正太郎氏	高原荘地 域交流室	20 名
2	平成 25 年 11 月 8 日 (金) 「心は、いつも穏やかに 力を抜いて深呼吸 太極拳を体験してみよ う！」	14:00~16:00	富士宮 総合太極拳協会 会長 菊池昭碩氏	高原荘地 域交流室	21 名
3	平成 24 年 11 月 15 日 (金) 「手洗いの基本と実践 撃退！インフルエンザ とノロウイルス」	14:00~16:00	株式会社 中部洗機 環境事業部 主任 奥健児氏	高原荘地 域交流室	18 名
4	平成 24 年 11 月 22 日 (金) 「調理実習 おいしく 楽しく、バランス良く 食べることを大切に！」	14:00 ~16:00	岳南厚生会 小規模多機能居宅介 護 たかはら 矢辺立夫氏 (前 鱒の家 総料理長)	高 原 荘 地 域 交 流 室	26 名

平成 25 年度 支援センター高原荘
居宅介護支援事業 事業報告書

介護保険制度により、介護支援専門員に求められる基本理念としての利用者の自立支援、介護を要する状態、高齢者の選択により、できる限り自立した日常生活が送れるよう必要なサービス内容や提供方法、家族の介護の軽減に応えるべく、個々の高齢者に見合った介護を適切かつ効果的に提供できるよう支援を行った。

また、介護支援専門員のレベルアップを図ることを目的とした研修会等に積極的に参加をし、資質の向上、育成に努めた。

要介護別利用状況

平成 25 年度

月	要支援 1	要支援 2	合 計	要介護 1	要介護 2	要介護 3	要支援 4	要支援 5	合 計
4	1	9	10	28	20	15	12	8	83
5	2	10	12	29	20	11	15	8	83
6	2	10	12	32	19	11	13	8	83
7	0	11	11	29	16	15	11	9	80
8	2	10	12	29	16	16	12	11	84
9	2	10	12	29	16	16	12	11	84
10	2	11	13	26	17	16	13	12	84
11	2	11	13	24	18	16	11	12	81
12	3	12	15	27	17	16	11	14	85
1	2	9	11	29	17	16	11	15	88
2	3	9	12	27	20	16	10	12	85
3	3	11	14	28	20	17	11	9	85
合計	24	123	147	337	216	181	142	129	1,005

担当ケアマネ実績

ケアマネ	4月	5月	6月	7月	8月	9月	10月	11月	12月	1月	2月	3月	計
A	25	28	28	27	31	31	31	28	30	30	30	33	352
B	32	36	35	33	33	31	31	30	32	32	29	29	383
C	-	18	19	19	20	22	22	23	23	26	26	23	241
D	1	1	1	1	-	-	-	-	-	-	-	-	4
計	83	83	83	80	84	84	84	81	85	88	85	85	1,005

平成25年度 小規模多機能居宅介護事業所たかはら
介護予防小規模多機能型居宅介護事業所
事業報告

小規模多機能型居宅介護は、要介護者が住み慣れた地域での生活を継続することができるよう、地域住民との交流や地域活動への参加を図りつつ、利用者の心身の状況、希望及びその置かれている環境を踏まえて、通いサービス、訪問サービス及び宿泊サービスを柔軟に組み合わせることにより、妥当適切にサービスを提供し、介護予防の提供でも可能な限り住み慣れた地域での生活を継続することができるよう、地域住民との交流や地域活動への参加を図りつつ、利用者の心身の状況、希望及びその置かれている環境を踏まえて適切にサービスを提供し、利用者一人ひとりの人格を尊重し、利用者がそれぞれの役割を持って家庭的な環境の下で日常生活を送ることができるようサービスを提供しました。また、事業の実施にあたっては、懇切丁寧に行うことを旨とし、利用者または家族に対し、サービスの提供等について、理解しやすいように説明をしてきました。

介護度別利用状況

支援1	支援2	介護1	介護2	介護3	介護4	介護5		利用終了者介護度
	1	6	5	1	2		平成24年度末	
	2	1	1	1			4月	
		1			1		5月	
						1	6月	介護2
							7月	介護1(3名) 介護2
							8月	介護4(2名)
			1	1			9月	介護2
							10月	介護1
	1				1		11月	
			1				12月	介護2
2							1月	
				1			2月	支援2
							3月	
2	3	2	3	3	2	1	新規利用登録	
	-1	-4	-4		-2		利用終了	
2	3	4	4	4	2	1	平成25年度末	年度末登録利用者数
2	1	4	5	5	2	1	更新等介護区分 変更調整後	20名

月別利用状況

	新規利用登録	利用終了	月末登録利用者
4月	5	0	20
5月	2	0	22
6月	1	1	22
7月	0	4	18
8月	0	2	16
9月	2	1	17
10月	0	0	16
11月	2	2	18
12月	1	1	18
1月	2	0	20
2月	1	1	20
3月	0	0	20

平成 25 年度グループホームたかはら事業報告

グループホームたかはらは、認知症の状態にあるものについて、共同生活住居において、家庭的な環境の下で入浴、排泄、食事等の介護その他の日常生活上の世話及び機能訓練を行い利用者がその有する能力に応じた自立した生活を営む事ができるように支援することを目的とし、利用者の認知症の症状の進行を緩和し、安心して日常生活を送ることができるよう、利用者の心身の状況を踏まえ、利用者がそれぞれの役割を持って家庭的な環境の下で日常生活を送ることができるよう配慮し、漫然かつ画一的なものにならないよう配慮し、懇切丁寧を旨とし、利用者又はその代理人に対し、サービスの提供方法について理解しやすいように説明を行ってきました。また、事業所自ら、その提供するサービスの質の評価を行い、常にその改善を図っています。

平成 25 年度入居状況報告

4月	1日	男性2名	女性2名	計4名	
4月	6日	男性1名		計5名	
5月	2日	女性1名		計7名	
7月	21日	男性1名		計8名	
10月	2日	女性1名		計9名	
11月	17日	女性1名	退居	計8名	(小規模特養へ入居)
12月	18日	女性1名		計9名	

平均介護度

平成25年4月	5名	要介護3
8月	8名	要介護2.6
10月	9名	要介護2.6
11月	8名	要介護2.6
12月	9名	要介護2.1
平成26年2月	9名	要介護2.7

平均年齢

平成25年4月	81.4歳
8月	80.2歳
10月	79.4歳
11月	80.3歳
平成26年1月	81.3歳

入退院報告

1名 平成25年9月21日～11月16日 薬の調整の為

1名 平成25年2月23日～ 3月11日 転倒による大腿部頸部骨折

活動報告

平成25年4月

- 1日 開設 入居者様 ご家族様と昼食会 (バイキング)
- 13日 久遠寺 お花見
- 22日 運営推進会議
- 23日 藤の花見
- 26日 岩本山公園へ (おやつ)
- 30日 ホーム会議

5月

- 1日 富士山写真展 ロゼシアター
- 3日 バーベキューパーティー
- 12日 富士市ロゼ/バラ園散策
- 9日 かしわ餅作り アップルパイ作り
- 15日 入居者様誕生会
- 22日 防災訓練

6月

- 14日 第一回ホーム畑 収穫
- 21日 ホーム会議
- 24日 天ぷらパーティー (ホームで収穫した野菜バイキング)
運営推進会議

7月

- 4日 音楽療法
- 7日 七夕祭り 流しそうめん
- 9日 3B体操
- 26日 高原夏祭り
- 30日 ホーム会議

8月

- 2日 七夕祭り～フラワー通り～お宮横丁
- 6日 3B体操
- 11日 手打ちそば体験
- 20日 音楽療法

- 23日 ホーム会議
31日 入居者様誕生会 お琴演奏会

9月

- 2日 防災訓練
3日 紙芝居 (高原荘にて)
6日 ITフェア 富士山めっせ
16日 敬老会
18日 入居者様誕生会
20日 お月見だんご作り
ホーム会議
26日 3B体操
29日 ボランティア慰問 手品 カード遊び

10月

- 3日 オペレッタ紙芝居 上小泉区民館
17日 富士花鳥園～回転ずし
19日 八幡宮祭り
21日 運営推進会議
25日 干し柿作り
28日 入居者様誕生会

11月

- 12日 久遠寺 投げもち参加
14日 鍋パーティー
15日 感染症研修
17日 焼き芋 (ホーム畑)
18日 感染症研修
富士宮浅間神社散策
26日 富士西公園

12月

- 1日 地域防災訓練
10日 3B体操
16日 運営推進会議
20日 ホーム会議
22日 尺八演奏会
24日 クリスマス会
26日 富士西公園散策

平成26年1月

1日 初詣 福笑い

14日 どんど焼き

30日 入居者様誕生会

31日 ホーム会議

2月 2日 ギター弾き語り

3日 豆まき

12日 実地検査

3月

3日 ひな祭り ちらし寿司～ひな人形作成発表回

8日 下馬桜 戦車跡地 ドライブ

12日 岩本公園散策

26日 田貫湖 ドライブ

30日 入居者様誕生会 ～ボランティア 大正琴演奏会

平成25年度 福祉相談センター富士根南

平成26年2月より、富士宮市の委託を受け下記事業を実施しました。

1 総合相談支援業務

高齢者などからの相談を受け付け、集約した上で地域包括支援センターにつなぐための窓口を設置し、地域包括支援センターの総合相談業務を支援するための総合相談支援業務を実施しました。H26年2月、3月の相談件数（支援件数）は次のとおりです。

- ・来所相談 12件
- ・訪問相談 81件
- ・電話相談 49件
- ・メール・FAX 0件
- ・ネットワーク活動 30件
- ・包括への連絡・相談 0件

2 ネットワーク活動・研修会などへの参加

○富士宮市地域型支援センター連絡会への出席

（毎月第4水曜日 富士宮市役所 13時～16時）

2月26日（水）、3月26日（水）

○さくら会（認知症を抱える家族の会）への出席

毎月第2火曜日 富士健康福祉センター富士宮分庁舎 10時半～14時

2月18日（火）、3月11日（火）

○富士根南地区社協連携会議 うららの会へ参加

毎月1回

2月27日（木）13時半～16時 GHたかはらにて

3月28日（金） 9時半～12時 GHたかはらにて

○富士根南地区社協 第4回ネットワーク委員会へ参加

3月1日（土）19時～21時 富士根南公民館にて

○富士根南地区社協 出前地域ケア会議に参加

2月28日（金）19時～21時 小泉6区区民館

○富士宮市地域福祉実践セミナーへ参加

3月2日（日）13時半～16時15分 富士宮市総合福祉会館 安藤記念ホールにて

○高齢者虐待防止法シンポジウムへ参加

3月4日(火) 14時～16時 富士宮市総合福祉会館 第一会議室

○富士根南地区社協 推進委員研修会へ参加

3月5日(水) 19時～21時 富士根南公民館

○ふじのくに見守り手帳活用研修会へ参加

3月24日(月) 12時50分～16時 東静岡グランシップにて

○富士根南地区社協 理事会へ参加

3月26日(水) 19時～20時40分 富士根南公民館